# 哈爾濱五日畫報

郵政掛號特准認為新聞紙類
第三卷第三期
大同二年九月二十五日

德發鐘表眼鏡唱機行
如承惠顧無任歡迎
定價二十八元附帶音樂片半打
道外許公路景陽街路西
本行新到大宗各式唱機樣樣多不及繁載

明星畫夜照像館
尚能拍照紀念以及筵會結婚慶祝隨時賜信即可蒞場
美術攝影精巧價廉
地址道外南頭道街
電話二三二八號
想照美術像片請到

天一影片公司榮耀出品
中國有聲影片（不日演）
小女伶
袁美雲主演
全片充滿熱情淒艷家庭顛沛之血淚史
道外南崗 巴拉斯 平安 鳳翔 三大有聲影院

大中銀行
正陽三道街口
通匯地點
營業時間 上午十時至下午二時

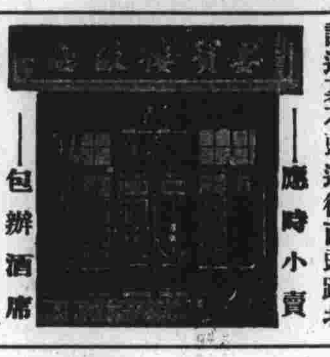

設道裏石頭道街西頭路北
應時小賣 包辦酒席
舊銀行公會 電話二一七二

金城銀行
儲蓄部 分總行 辦理商業儲蓄存款 另有詳章
整存整付 活期存零付 整存零付 存本付息 整存支付
天津 北平 大連 上海 青島 漢口 南京 蘇州 常熟 鄭州 開封 石家莊 哈爾濱 一切業務兼營
濱行承索即寄
電話道裡五五四五二 五四四五一
道裏端街三號

中國銀行
父母為子女儲蓄教育費
子女為父母儲蓄養老金請到
中國銀行特種存款
章備詳 電話一七一七

交通銀行
有錢當積蓄 積蓄莫待無時思有時
儲蓄部
道裡中國十道街
道外四道街
（備有詳章函索即寄）
電話 三零二四 三五一四 四六一四

這是德國「蔡司」歐納門電影放映機製造廠最高之鐘樓並在夜間用極大之反光燈射像離在數十里外亦能見之（百友贈）


同興南醬公司 哈爾濱
各種醬油
南式腐乳
諸色鹹菜
物美價廉
總發行所 正陽十五道街北路 電話二〇二四
分發行所 道外北頭道街東路 電話三〇六〇
製醬工廠 北十四道街西路

仲秋節需要的禮品
是泰祥德禮品茶食店
最齊全最價廉，並特請名師精造各種月餅，有什錦，蜜餡，桃仁，棗泥等二十餘種，可以作禮品，可以自用，此外尚有中西餅乾各種罐頭，一概批發零售。
道裏中央大街十道街口

快樂牌
自來水筆
變色墨水
堅固耐久
人人愛用

各大書局文具店均有代售

品禮的節佳
口適香味
是人人歡迎的
東和利百貨店
食品部製
道外正陽大街電話二五〇二

蔡司廠出品
總經理禮和洋行
禮和洋行

中美眼鏡行

本行原料自運歐美各國，設有光學各種工廠，諸君如有目疾，配以眼鏡，對於各界眼科疾病，明眼公司，新式價值速及可靠，此光戴女式架，目錄光學眼鏡之妨礙，以失眼之老效果，保護目光，注意工作，取資正陽七道街路南

餡餅周 烤涮
羊肉
道外景陽街（市上了）
道裡石頭道街

感謝長鬚子道人
僕子祥吐血之症經小女珍介紹人治好不勝感激
聲遠堂
寓道外北小六道街路西
呂子祥 高子珍 啓

志強招生
國文·代數·俄文·算術·日文·英文·農學
中馬路永和盛油坊樓上

彩霞 湘繡 湖筆 鏡匾
道裏中國十三道街
批發門市價特低廉

德元祥
洗染公司

聲明


## 小揚州志

社會小說 若雲 (27)

第一回 一百七十八鐘 揚州溫柔 大觀園

## 淚血

言情小說 浮生 (2)

## 摩登生活

長篇小說 老史


中央產科醫院
道裡首創第一家
專門產科經驗宏富手術敏捷且保安全
備有病室住院生產取費低廉
地址中國八道街白宮西首

三郎悄吟合著之
跋涉
計短篇小說十餘篇，凡百二十頁，在那每頁上，每字裏，我們可以看到人們「生的鬥爭」「血的飛濺」和「愛的突衝」給以我們青年怎樣一條出路的索線
現正在印刷中，全書九月底完成，預約大洋四角（實價五角）
五日畫報社啓

請一看一看
道外十七道街六面對世界新路北
亞細亞汽車行
自動電話七〇二二
名貴華麗！精巧別緻
結婚彩車——出貨！
各種彩車式樣脫俗車罩均以綾緞製造為哈埠空前未有租價低廉——附帶鳳冠禮服項紗一切結婚用品齊備歡迎光臨參觀！

雙手打字所到之萬能機

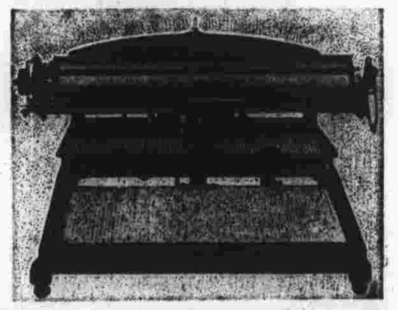

雙手漢文打字傳習所招收男女生廣告

花開花卸

哈爾濱航業聯合局廣告

震美拍攝之
兒童哭笑
靜壯合影

就是震美照像館
摩登化的攝影

浦野自行車洋行
道外中馬路一號

價洋七十元

本行為酬謝顧客特舉辦凡購車者十張得十元獎券贈一有自行車至張者各得五元二十至三百元之一得車幸望勿失良機

清金保肺丸
新方退雲散
青春帶
婦女理經丸
小兒百效丹
參茸強種丸
消積靈

天然清補丸
凡服過此藥者均知奇效

注意

# 定愁閣雜鈔

「秋心」

銀星「胡蝶」近影（子彬）

▲陳元禮殺楊貴妃判

昔人詠馬嵬詩云，孤王若作唐天子，願把江山換美人，憑吊歔欷，情眞意摯，明皇與貴妃，至情纏綿，生死不背，因其一瓣心香，譜長恨曲，遂至雙星作合，生忉利天，其臨命時，有語云，願大家好住，姜誠負國恩，死無恨矣，即此數語，可見其愛夫主，愛君上，愛國家之諄誠，何物陳元禮，高力士，韋諤諸人，烏能知貴妃宛轉曲屈之心乎、袁子才詩云，『唐書新舊分明在，那有金鏤洗祿兒』。又云『將軍手把黃金鉞，不斬三軍斬六宮』，亦係爲貴妃呼宛。而罪陳將軍者，西堂先生倘與倉山老人同時，必將引爲同志也。

雪膚花貌，爭看被底鴛鴦，國色天香，獨對亭前芍藥，金釵鈿盒，自應冠此三千，霓裳羽衣，猶當宥之十世，今按陳元禮，忠非兵諫，亂已臣將，徒驅疲散之軍，豈解風流之陣，冰山亡狀，宜從盤水之誅，玉腕非妖，忍委繡衾之覆，香囊錦襪，空棄馬嵬，翠髻黃裙，弁埋鵑塚，豈爲天子之聲，不能庇一佳人，何物將軍，遂敢加於貴后，上皇垂淚，愁閨淋雨之聲，方士游魂，感話渡河之事，應誅首惡，以儆六軍，比謀逆者次之，依威逼者加等，

（按此判曾見清初某氏抄本，自應冠此三千，抄本作自應寵冠六宮，宥之作宥以，翠髻作義髻，豈爲二句，抄本作旣爲天子，不能庇一婦人，方士游魂，作方士排空，附注於此，以誌同好者之審擇焉。）

## 詞談（續）

次顏

予屢疑近溫飛卿：，至是釋然，自信具隻眼也』，由此可知這關詞，終非李白所作，不亦彰彰明甚嗎？若然，以湘山野錄：所載，說魏道輔泰：在長沙：，得古風集於子宣內：翰家，而目爲李白：所作，實太完全沒有『具隻眼』了。這是不可信的。憶秦娥：一首，顧起綸：花菴詞選跋：，說是李氏：所作，大誤放清平樂…中，並無此詞，可見也是僞物，不必錄了，黃黎園：更說此詞，爲太白：『嘆古道之不復，或亦爲天實：之亂而言乎！』這又未免以道學家口吻，而欲證爲李詞：，可笑熟甚！這也是不足徵信的。我們說過，可以算具有長短句的詞格的，是這樣的：劉禹錫：的憶江南：云：『春去也，多謝洛城人：弱柳從風疑舉袂，叢蘭裛露似霑巾，獨坐亦含顰』，白居易：的花非花：云：『花非花，霧非霧，夜半來，天明去，來如春夢不多時，去似朝雲無覓處』，

### 善元近有醉八仙歌意殊謔余亦在列即答（覺方）

醉翁之意惟山水，醇酒昏昏況婦人，清濁休分同所嗜，沈綿相對覺何因，舉杯默數愁消長，列座高談見本眞，幸托後身長樂老，我尋鴻爪觸前塵，

蘇恩潤女士（翰文）

## △世界珍聞▽

▲美國每年每人平均教育費與公共衛生費爲美金八元

▲波士敦有名查利高斯特者此人能摹做二百六十種鳥叫

▲在西伯利亞某河中有藏匿於泥內之魚雖經冬季凍結而夏季仍復活

▲在過去十年中美國汽車肇事增加有五倍

▲現在世界共有電話局一八，五〇〇，〇〇〇處其中百分之六十均在美國

▲普通留聲機唱片（十寸唱片）之溝槽長度一面有五百五十呎唱針滑動之速度平均每秒鐘爲三十七寸

▲美國每人每年使用電力量爲十九基羅瓦特小時德國平均數目爲五丹麥尙不及一數

▲平均狐狸奔馳之最高速度每小時約爲二十六哩較狼爲速但較兔爲緩

▲一九三二年英國年薪在美金二十萬元以上之富翁共計有五百二十三人

▲發光之螢火蟲皆爲雌螢

▲夏威夷每年產鳳梨能裝二一六，〇〇〇，〇〇〇罐頭若將此罐頭排列成爲一行則其長度能半圍全世界

▲科學家能由魚鱗而視出魚之年齡例如白魚其每鱗每年增加一新圈

林氏姊妹（星）

沈宗翰女公子七個月攝影（惠青贈）

## 漫筆六則

（老夥計）

（一）摩登先進的文藝批評家，立在水平線最高處，大發其驚人之論調曰：『你是缺乏鑑賞的眼光，那你就絕沒有批評的可能，我可以告訴你們一個最簡單的絕妙的標準：就是越是令人越看越不懂得的東西—甚至於百思莫解的詩文—越是時代的珍品傑作，換句話，也就是越是不通的文章，你就認爲它是現代無上名貴的，那就算對了。』

（二）開倒車的人，老看着別人一直往前走的方向不對，你若是按着步驟踏上軌道的進行，他總認爲你是太急進的。

（三）縱然你一時決難作了個時代的先驅，但你旣然是所謂現在世界裡的一個人了，思想無論如何也不能讓牠落伍落得太遠了，倘若你是個有希望有作爲的人，

（四）本來不是什麼了不得的創作也不是什麼驚人的發現，連這通常一般的現象，還有些看不慣而大驚小怪起來以爲新奇—甚至於目爲荒誕，這是你的眼光不及格，知識太有限。確實主因是在此的，你不要不信。

（五）與其說自殺是懦弱，眞莫如說它是很有勇氣的。假使一個人似乎應該痛快的死去，才對時，他自已就能毅然決然地把自己解決了，也倒是撫躬自問無愧的同時，已作成了大快人心的乾脆壯舉。

（六）到底是『知道』難還是『做去』難？在某種情形之下，前者的難不如後者；但在其他，別一立場上，則後者極其容易，前者實有甚於上青天者矣！

九一五慶祝承認大會會場全景（心）

## 驕與吝

石厂

驕是自負其有，吝是自秘其有，普通的見解，都指物質的財富而言，但是驕吝的周圓，決不限於物質，孔子曾說，『如有周公之才之美，使驕且吝，其餘不足觀也已！』驕吝當然是指着有才有美而言，周公的地位，在春秋以前，確是與後來的孔子相當，是社會所公認的標準人格——聖人——，以聖人的才美，還抵不住一驕一吝，足見驕吝的惡德可以涵蓋一切，因爲驕便自滿，自滿使更沒有進步的希望，吝既自秘，自秘便沒有致力濟人的思想，旣不能自修，又不能助人，縱然有聖人的才美，也等於一無所用，所以孔子從其餘不足觀，然則孔子的栖栖皇皇，不厭不倦，正是絕驕與吝的實行。

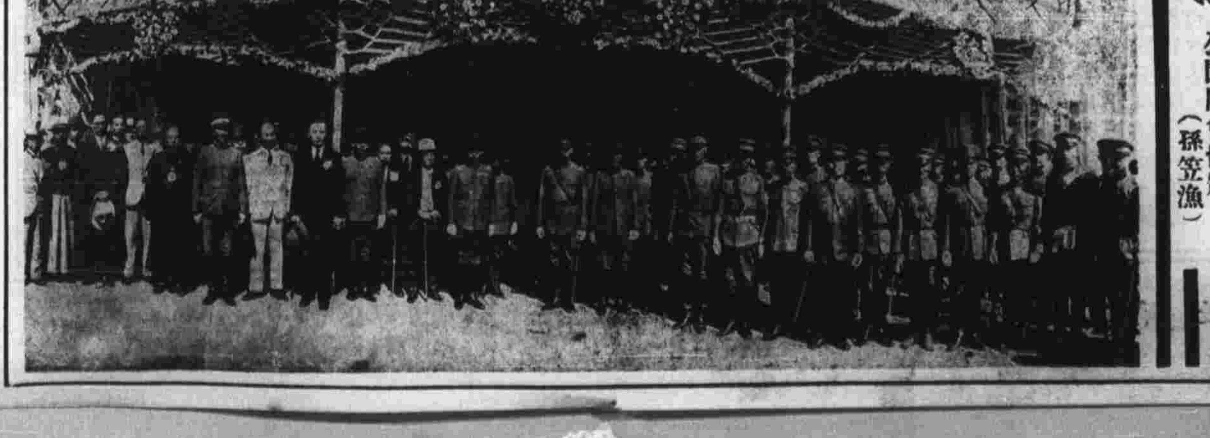

江省警備司令部主辦滿洲建國殉職軍官慰靈祭大會於西公園開會留影（孫笠漁）

法國最新發明之六人連乘自行車身長十六尺五寸開世界自行車新紀錄

## 西笑

石厂

一個家庭裏招僱花匠，同時應招的來了兩個人，一個是衣服面貌都狠修潔，一個是氣貌不揚，而且褲子上補了兩塊護膝。據主婦的意思，是要用那個衣貌修潔的，她母親勸她說：孩子，你的意見錯了，因爲選擇花匠，不要看臉，而要看褲子的，如果他褲子是破了，而且破的不在着坐的地方，在跪着的地方，一定是勤於職務的人。

主人囑咐新來的僕人說，『你要注意這案上的花瓶，這是一千多年的古物了。』僕人拍着胸膛說：『請您放心，勿論在甚麼場合，縱然牠碎爲齏粉，我絕不能讓牠的年齡少一歲的，我負完全責任。』

女一二兩中排球比賽一瞥（上）爲一中預備交戰（中）全場情形（中下）兩隊待戰（下）朱文偉跳球姿勢（岐山）

### 踏莎行（長夏）

空園

竹影篩窗・槐陰補砌・清風欵欵吹羅袂・梁間燕去寂無聲・晝長人倦拋書寐・午夢糢糊・閒愁細碎・起來攬鏡凝情對・從今更莫爲花傷・鏡中人比花憔悴。

紱化藝術家姜浩君繪山水（常彤甫贈）

## 菊藝索引

剖四進士（若夢）

辦之於理，理當佔勝，故徵之於實，果由士杰口中道，出此似是而非之詞句，則按院必怒火三千，又何能爲之免配，況士杰爲久歷公衙老手，其出言能不諒情度事，必冒然至此，決不也，故經老評家更爲『外唱』這非百姓告得准。『把自身罪過，立刻推開』怎奈大人查得清。『將柳林搢狀，即時點透』有朝回朝去復命。『再下句裝詞得法』凌烟閣上表你大忠臣。『衰揚話，人人高幸』有此，則足使毛朋心欽神悅，以致有罪難加，而施其縛刑之念，則方不愧『刑房書吏』『原非』厨房董栗・『訴事傑』之爲『宋士杰』（四）文件之探討，（八）『解書』陰陽河走浪，談者謂本婦人影影其遲來，李陵碑掩鬚，論者稱，浩塞融冰於暖面，客有難余者曰，寫自田倫，看自士杰毛朋，，似言非，言似信，非信，鏞簡說法之胡盧語『維何』可否加以按正式格律之更易，

## 体育新聞

▲美國長時間接吻比賽之熱狂

浩如

據九月四日發紐約電此間『空尼島』最近又新興一種『持久紀錄』之熱狂此新熱狂即爲長時間不停接吻之比賽現在之『紀錄』爲六十六分鐘半此紀錄係由自紐約來之三對男女所共享今日（即四日）之節目因評判員忽量倒故以不得不延至明日再行舉賽此次接吻持久紀錄之新比賽係繼前次長時間跳舞比賽而起其將來之流行定可預卜云

代表哈爾濱出席之女一中排球隊，日前在地段街第六中學球場與六中童子組比賽，彼時八姐九妹大顯身手，致使六中之小英雄無用武之地，結果五比三女中隊勝云。

本埠體聯隊員，現籌備舉辦一小學球數聯賽，因當時忙於新京全運會之預選乃行中止預選會已告一段，現該職員正在計劃中起草中，俟全滿運動會歸來時即着手報名云。

參加新京全滿運動會之哈爾濱選手定於二十八日由哈起程，計於二十九日三十日一日，爲運動期間二號返哈，由馮文蔚股長任總盤督，體育場主任孫慶博女中校長孔煥書爲領隊云。

特區第二中學現爲普及體育起見該校乃添設足球，近由同發隆購到大批足球鞋終日練習以待與各方比賽云。

▲本報訂閱價目

零售　每期　大洋一角
每月　六期　大洋五角
半年　三十六期　大洋二元八角
全年　七二期　大洋五元
外埠郵費加倍

五芳齋

各色酒席　適口便飯　獨欵宴客　歡迎惠臨

道裡中國十三道街路南　電話五七四三

暨陽華文打字傳習所招收第三十期男女新生廣告

請備舊式新式三種機器　裝卸法修理法公文程式等　幣二十四元速成科圖幣三　科一月畢業教授時有男女　前三名者均獎給銀盾助教　形留所充任或遇有機會向各

地址南崗建築街

附告本所並承打各種文件　本所主任啓

包治花柳不效退錢

新由上海運到・德國九一四針・僅收哈洋兩元・不效還退藥錢・無論新久梅毒・保理一針除根・減價三個星期・患者不可因循・

道外南大六道街入韓市西口路西

惠濱醫院謹白

美國舊金山人壽保險公司

詳章函索即寄　公司地址哈爾濱道裡中央大街一八零號　電話二五〇七

資本暨組織　本公司爲美國各大資本家合組在政府備案資本金二千萬元保額至一百餘億萬元業務之發達信用之卓著於此可見故歡美友邦人士莫不以投保本公司爲幸

保險利益　查人壽保險以投少數資金積成巨額之款實與儲蓄無異但優於儲蓄者即保戶如遇不幸則可立時領出預定保額並獎勵勤儉美風以少壯節省而備老邁晚養之用對子女則有教養栽培之力較諸一般儲蓄有出其上而無不及者

投保資格　凡中外各界人士年在十五歲以上六十歲以下經醫士診察無隱疾嗜好者爲合格

大美國舊金山人壽保險公司經理　關旭東謹啓

名書家王樹枬行書近體詩『王字晉卿別署陶廬新城人爲河北名書家之一』

十六校學生衣家瑛絹繪花卉（秋）

## 乾惕齋讀書扎記

潘惠疇

但據春秋長曆所推得的則是：

（甲）魯襄公二十一年十月朔庚辰故庚子是二十一日

（乙）魯襄公二十二年十一月朔庚戌是月無庚子

以此觀之，則孔子生日，各家之確實時日如下：

（一）公羊傳所載時日與春秋長曆不合

（二）穀梁傳　魯襄公二十一年十月二十一日

（三）祖庭廣記引世本說　襄公二十二年十月二十七日孔子生。

（四）史記　襄公二十二年孔子生

然以各家公認之孔子卒年七十三，時爲哀公十六年之說來逆推，則至襄公二十二年爲七十三，至二十一年則爲七十四矣，故孔子誕生年月以祖庭廣記引世本說爲確。若從夏正則爲八月，此後世所以於是日舉行慶祝也。而方毅等之辭源，何以既言孔子生日爲除曆八月二十七日。而又言穀梁所載爲確也。憶！由此可見著述之難矣。

▲郭沫若的『中國古代社會研究』的導論的第二節，有下面的這末一段：『堯皇帝兩個女同嫁給舜皇帝，舜皇帝和他的兄弟象，却又共妻這兩位姊妹，孟子上有象說的話；要——二嫂使治朕棲——楚辭的天問篇上，竟直說是——眩弟並淫——所以舜與象是娥皇女英的公夫，娥皇女英也就是舜樂象的公妻……』我們看了這一般文字，無論是誰，都會馬上起了一種疑問。原因是：象既與舜共妻娥皇女英，爲什麼象不稱娥皇女英爲二妻，而稱二嫂呢？古時妻爲夫治棲，乃其本職。

## 小新聞

△道裡霽虹打字傳習所創設僅兩月有餘，因其內部設置完備，敎授得法，前往該所報名學習者，竟超過五十名以上，以時間及歷史關係，誠爲本埠打字界從來未有之紀錄，如再繼續努力建設，前途實不可限量云。

△程袁懸案女主角程芝雲，現因欲謀實業，于日前已在霽虹打字傳習所報名入學，諒爲預備日後獨自生活之準備云？

△助產士學校之高材生王冰痕女士，畢業後即服務于海拉爾市立醫院，濟世活人，聲譽已著，後以時局不靖，而回哈埠，現在道外福安，松天，東華，濱田，等醫院掛牌，專門產科。

△躍高健將打破華北紀錄之王發禹，運動場中已不見其足跡，常與一摩登密司挽臂情語，來往于甬崗之建設街。

△新舞台自周嘯天，溫若玉，蓉麗娟等相繼走後，營業即大落不振，又以所演多爲本戲，而眞正聽戲者皆裏足不前，只有黃楚實尙可，兗強究以唱無韻味，作無神理，亦不能叫坐。

▲張麗雲之唱作與溫若玉相伯仲，而扮相又佳，奈以時運不濟，自道裡滿洲大戲院停演後，即未搭班，只唱堂會幾次，現住華樂舞台院內。

萬壽山風景之六『雲松巢』（瑞啓）